



>edlohn

Fragen und Antworten zum
Digitalen Lohnnachweis

Inhaltsverzeichnis

1	Was muss man tun, wenn keine PIN vorliegt?.....	4
2	Was muss man tun, wenn der Betrieb mitten im Jahr aufgegeben wird?	4
3	Was muss man tun, wenn mehrere Mandanten mit den gleichen BG-Daten existieren? Werden diese für den digitalen Lohnnachweis addiert?	4
4	Was muss man tun, wenn man beim Stammdatenabgleich eine Fehlerrückmeldung erhält?	5
5	Was muss man tun, wenn man bei dem Stammdatenabgleich abweichende Daten erhält?	5
6	Was muss man tun, wenn es keine beschäftigten Arbeitnehmer gibt?	6
7	Warum ist das UV-Entgelt auf dem digitalen Lohnnachweis kaufmännisch gerundet und auf der Hilfsliste zur Unfallversicherung nicht?	6
8	Warum entsprechen die Entgelte der Hilfsliste zur Unfallversicherung nicht den Entgelten im digitalen Lohnnachweis?.....	7
9	Wie kann man den digitalen Lohnnachweis vorab versenden?.....	7
10	Wo kann man die übermittelten Daten an die Unfallversicherung einsehen?	8
11	Was muss man tun, wenn ein Mandant unterjährig wegen Systemwechsel in edlohn angelegt wird?.....	9
12	Was muss man tun, wenn bei einem unterjährigen Systemwechsel vor dem Systemwechsel ausgeschiedene Arbeitnehmer existieren?	10
13	Was muss man tun, wenn die Unfallversicherung für das Folgejahr eine neue Mitgliedsnummer mitteilt?	10
14	Was muss man tun, wenn die Unfallversicherung proaktiv (ohne Veranlassung unserseits / durch Sie als Anwender) für vergangene Jahre gültige Gefahrentarife meldet (Nachrichten in edlohn)?	11
15	Was muss man tun, wenn die Unfallversicherung proaktiv (ohne Veranlassung unserseits / durch Sie als Anwender) für vergangene Jahre mehrere Gefahrentarife meldet (Nachrichten in edlohn) obwohl nur 1 Gefahrentarif zu verwenden ist?	11

© 2020 by eurodata AG

Großblittersdorfer Str. 257-259, D-66119 Saarbrücken

Telefon +49 681 8808 0 | Telefax +49 681 8808 300

Internet: www.eurodata.de E-Mail: info@eurodata.de

Version: 1.0
Stand: 30.12.2020

Diese Dokumentation wurde von **eurodata** mit der gebotenen Sorgfalt und Gründlichkeit erstellt. **eurodata** übernimmt keinerlei Gewähr für die Aktualität, Korrektheit, Vollständigkeit oder Qualität der Angaben in der Dokumentation. Weiterhin übernimmt **eurodata** keine Haftung gegenüber den Benutzern der Dokumentation oder gegenüber Dritten, die über diese Dokumentation oder Teile davon Kenntnis erhalten. Insbesondere können von dritten Parteien gegenüber **eurodata** keine Verpflichtungen abgeleitet werden. Der Haftungsausschluss gilt nicht bei Vorsatz oder grober Fahrlässigkeit und soweit es sich um Schäden aufgrund der Verletzung des Lebens, des Körpers oder der Gesundheit handelt.

1 Was muss man tun, wenn keine PIN vorliegt?

Ohne PIN ist eine Teilnahme am elektronischen Verfahren und somit die Abgabe des digitalen Lohnnachweises nicht möglich. PIN muss unbedingt beim Mandanten eingefordert werden. Ggf. kann man auch die Unfallversicherung selbst kontaktieren.

WICHTIG: Auch die UV-Jahresmeldung (Meldegrund 92) wird ohne PIN (bzw. Stammdatenabfrage) nicht übermittelt.

2 Was muss man tun, wenn der Betrieb mitten im Jahr aufgegeben wird?

Bei Austritt des letzten Arbeitnehmers werden die UV-Jahresmeldung Grund 92 und der digitale Lohnnachweis systemseitig erstellt und versendet.

3 Was muss man tun, wenn mehrere Mandanten mit den gleichen BG-Daten existieren? Werden diese für den digitalen Lohnnachweis addiert?

Nein, das System übermittelt für jeden einzelnen Mandanten einen digitalen Lohnnachweis.

Die Zusammenrechnung erfolgt bei der Unfallversicherung.

4 Was muss man tun, wenn man beim Stammdatenabgleich eine Fehlerrückmeldung erhält?

Beim Öffnen des Mandanten und durch eine Systemnachricht werden Sie über den Fehler informiert.

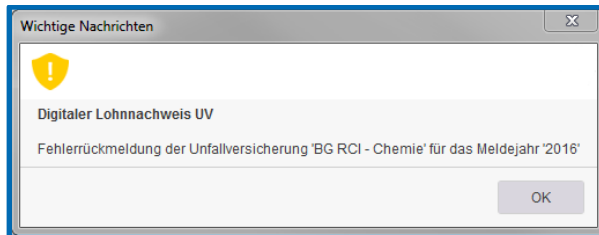

In einem solchen Fall müssen Sie die fehlerhaften Daten korrigieren und erneut berechnen. Danach kann die neu entstandene Abfrage vorab versendet werden.

Dienste > Digitaler Lohnnachweis > Meldungen versenden

5 Was muss man tun, wenn man bei dem Stammdatenabgleich abweichende Daten erhält?

Seit 2017 muss darauf geachtet werden, ausschließlich die zurückgemeldeten Daten (z.B. GTS) der Unfallversicherung zu verwenden. Ansonsten erfolgt **keine** Übermittlung des digitalen Lohnnachweises sowie der UV-Jahresmeldung.

Durch edlohn erfolgt zurzeit noch kein systemseitiger Import bei Rückmeldung der Gefahrrentarife.

Um jedoch die zurückgemeldeten Daten sichtbar darzustellen, sind sie gekennzeichnet.

Firma > Unfallversicherung > bearbeiten > Weiter



In den Stammdaten hinterlegt, jedoch nicht durch die Unfallversicherung verifiziert



Von der Unfallversicherung zurückgemeldet, aber nicht ausgewählt

Stimmen die zurückgemeldeten Gefahrstarife mit den verwendeten Gefahrstarifen überein, gibt es keine gesonderte Kennzeichnung.

Suchen Gemäß DGUV verifiziert

GTS-Nr	UV-Nr	GTS-Name
120	52738475	Geflügel- und Wildbretbe- und -verarbeit...
130	52738475	Unternehmen, außer Tarifstellen 120, 14...
140	52738475	Kopf- und Lohnschlächter
150	52738475	Ausbeiner- und Zerleger
200	52738475	Backwarenverkauf
201	52738475	Bewachungsunternehmen
202	52738475	Büroteil (BGHW)
204	52738475	Verwaltender Teil (BGN)
205	52738475	Arbeitnehmerüberlassung, diverse Berei...
206	52738475	Verwaltender Teil (BGF)
209	52738475	gewerbsmäßige Arbeitsvermittlung
210	52738475	Bäckerei
213	52738475	Bettfedernaufbereitung
215	52738475	Bettfedernfabrik
216	52738475	Altenpflege
217	52738475	Be- und Entladen von Überseecontainern
220	52738475	Blumenladen
230	52738475	Brauerei
241	52738475	Café
280	52738475	Eierpackstelle

GTS-Nr	UV-Nr	GTS-Name
110	52738475	Büropersonal

Zurück Weiter Fertigstellen Abbrechen

6 Was muss man tun, wenn es keine beschäftigten Arbeitnehmer gibt?

Digitaler Lohnnachweis:

Wird kein Personal beschäftigt - auch keine Aushilfen - entfällt die Meldung des digitalen Lohnnachweises.

7 Warum ist das UV-Entgelt auf dem digitalen Lohnnachweis kaufmännisch gerundet und auf der Hilfsliste zur Unfallversicherung nicht?

Aufgrund einer Vorgabe der ITSG ist das UV-Entgelt pro AN kaufmännisch auf- oder abzurunden, damit die Werte mit denen der UV-Jahresmeldung Grund 92 übereinstimmen. Da die Hilfsliste zur Unfallversicherung lediglich eine Hilfsliste ist und zum Ausfüllen des alten Verfahren herangezogen werden kann, erfolgt hier keine Rundung.

8 Warum entsprechen die Entgelte der Hilfsliste zur Unfallversicherung nicht den Entgelten im digitalen Lohnnachweis?

Hierfür kommen drei Gründe in Frage:

- Aufgrund der Rundung wie in Frage 7 beschrieben
- Aufgrund eines unterjährigen Systemwechsel wie Frage 11 beschrieben
- Wenn laut Unfallversicherung der Beitragsmaßstab 2 oder 3 zugrunde liegt
(2 – Arbeitsstunden; 3 – Anzahl der Versicherten)

In einen solchen Fall ist die Hilfsliste zur Unfallversicherung mit Werten versehen, der digitale Lohnnachweis muss allerdings mit dem Wert Null übermittelt werden.

9 Wie kann man den digitalen Lohnnachweis vorab versenden?

Sollte aufgrund einer Besonderheit ein Vorabversand des digitalen Lohnnachweises erforderlich sein, kann man den Vorabversand z.B. analog zu ELStAM-Meldungen manuell anstoßen.

Dienste > Digitaler Lohnnachweis > Meldungen versenden

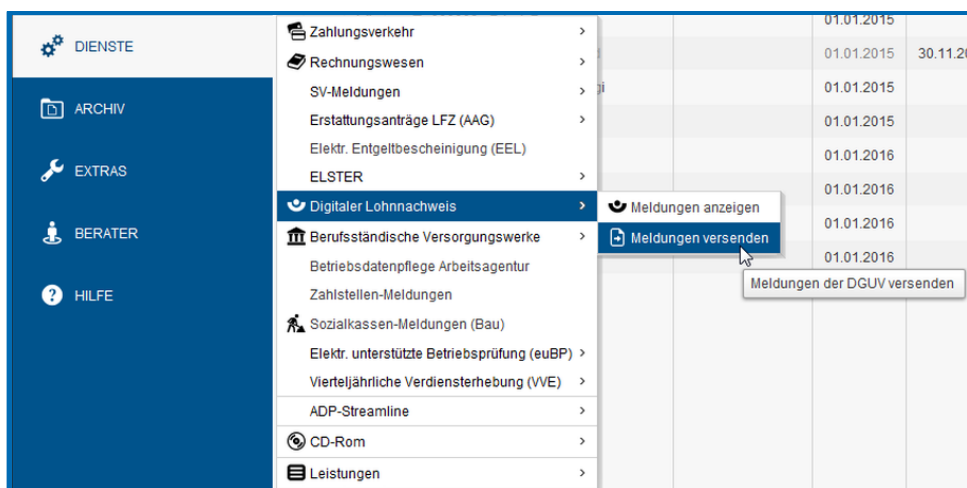

The screenshot shows a software interface with a left-hand navigation menu and a main content area. The navigation menu includes 'DIENSTE', 'ARCHIV', 'EXTRAS', 'BERATER', and 'HILFE'. The 'DIENSTE' menu is expanded, showing various services. The 'Digitaler Lohnnachweis' option is selected, and a sub-menu is displayed with 'Meldungen anzeigen' and 'Meldungen versenden' (highlighted). A tooltip for 'Meldungen der DGUV versenden' is also visible. The main content area shows a table with columns for dates and values.

Service	Start Date	End Date
Zahlungsverkehr	01.01.2015	
Rechnungswesen	01.01.2015	30.11.20
SV-Meldungen	01.01.2015	
Erstattungsanträge LFZ (AAG)	01.01.2015	
Elektr. Entgeltbescheinigung (EEL)	01.01.2016	
ELSTER	01.01.2016	
Digitaler Lohnnachweis	01.01.2016	
Berufsständische Versorgungswerke	01.01.2016	
Betriebsdatenpflege Arbeitsagentur		
Zahlstellen-Meldungen		
Sozialkassen-Meldungen (Bau)		
Elektr. unterstützte Betriebsprüfung (euBP)		
Vierteljährliche Verdiensterhebung (VVE)		
ADP-Streamline		
CD-Rom		
Leistungen		

Wenn kein Vorabversand durchgeführt wurde, werden die Meldungen spätestens mit dem nächsten Abrechnen versendet.

10 Wo kann man die übermittelten Daten an die Unfallversicherung einsehen?

Der digitale Lohnnachweis kann unter

Dienste > Digitaler Lohnnachweis > Meldungen anzeigen > Ansicht

angesehen und auch ausgedruckt werden.

Suchen							
Verursacher	Typ	Meldejahr	Abrechnungsmonat	Erzeugt	Versendet/Empfangen	Datei	Status
BGN, Sparte Fleischwirtschaft (ehemals Fleischerei-BG) (5)							
AG	DSAS	2016	Dez 2016	30.11.16	01.12.16	000001.UVS	archiviert
UV	DSSD	2016	Dez 2016	01.12.16	08.12.16	1	archiviert
AG	DSLN	2016	Jan 2017	19.01.17			vorläufig
AG	DSAS	2017	Dez 2016	27.12.16	28.12.16	000014.UVS	archiviert
UV	DSSD	2017	Jan 2017	28.12.16	29.12.16		archiviert

DSAS - Datensatz Abfrage Stammdaten

DSSD - Datensatz Stammdaten

DSLN - Datensatz elektronischer Lohnnachweis

Seite 1 / 1
Januar 2017

Digitaler Lohnnachweis

Meldejahr 2016
Jahreshöchstgrenze 72.000,00
Mitgliedsnummer 3431879
Anzahl Versicherte 18

110 Büropersonal

Personal-Nr	Arbeitr	Beschäftigung	Eintritt	Austritt	Grenze erreicht	Arbeitsstunden	Meldeplf. Entgelt
000001	Andrea	Angestellte	01.10.2015			2.088,00	30.000,00
000002	Karin, S	Küchenhilfe	01.10.2015			1.566,00	20.953,00
000003	Oda, Al	Küchenhilfe	01.10.2015			1.357,00	13.964,00
000005	Rita, Mi	Angestellte	01.10.2015			2.036,00	21.402,00
000006	Claudia	Fleischereifachverkäuferin	01.10.2015	30.06.2016		1.044,00	11.558,00
000007	Stepha		01.10.2015			2.036,00	24.243,00
000008	Frank, I	Fleischereifachverkäufer	01.10.2015	31.10.2016		1.740,00	25.000,00
000010	Petra, F		01.10.2015			274,00	3.399,00
000011	Enrico,	Fleischereifachverkäufer	01.10.2015	15.12.2015		0,00	0,00
000012	Thomas	Fleischer-Geselle	01.10.2015	31.05.2016		570,00	11.790,00
000013	Wolfgang	Koch	01.10.2015			2.088,00	28.120,00
000014	Susann		01.10.2015	31.10.2016		1.270,00	17.865,00
000015	Blaga, Lumina	Fleischereifachverkäuferin	01.10.2015			313,00	2.400,00
000016	Dennis, Föhl		04.01.2016	30.06.2016		1.032,00	13.207,00
000017	Petra, Görsmeier		04.01.2016	31.05.2016		789,00	11.185,00
000018	Marion, Grasso		01.09.2016	31.01.2017		696,00	8.627,00
000019	Ijaz, Stobdan	Hilfskraft Produktion	01.08.2016	03.08.2016		17,00	242,00
000020	Angelika, Eberhard		16.11.2016	23.11.2016		46,00	539,00
	18					19.262,00	244.494,00
						Gesamtstunden	Gesamtentgelt
						19.262,00	244.494,00

Um den digitalen Lohnnachweis in das Druckpaket oder den Archivexport aufzunehmen, wurden die Auswahlmöglichkeiten entsprechend angepasst.

Mandant > Druckeinstellungen

Archiv > Dokumentenauswahl

11 Was muss man tun, wenn ein Mandant unterjährig wegen Systemwechsel in edlohn angelegt wird?

In diesem Fall sind die UV-Jahresmeldung Grund 92 und der digitale Lohnnachweis getrennt zu betrachten.

Für die UV-Jahresmeldung Grund 92 sind Vortragswerte zu erfassen, denn das letzte Lohnabrechnungssystem hat diese Meldung für das komplette Jahr abzugeben.

Bei dem digitalen Lohnnachweis ist im Altsystem ein Lohnnachweis bis zum Datum des Systemwechsels abzugeben. edlohn meldet dann am Jahresende nur noch die Beträge ab Abrechnungsbeginn.

12 Was muss man tun, wenn bei einem unterjährigen Systemwechsel vor dem Systemwechsel ausgeschiedene Arbeitnehmer existieren?

Haben Sie den Import der im aktuellen Jahr ausgeschiedenen Arbeitnehmer durchgeführt, sind noch die UV-Vortragswerte wichtig, um die UV-Jahresmeldung erstellen zu können.

Extras > Vortragswerte UV-Jahresmeldung

Der Vortrag der UV-Stunden ist für die im Vorsystem ausgeschiedenen Arbeitnehmer nicht erforderlich, da diese in der UV-Jahresmeldung keine Berücksichtigung finden.

Bitte beachten:

Für die im Vorsystem ausgeschiedenen Arbeitnehmer wird durch das Erfassen der Vortragswerte lediglich die UV-Jahresmeldung durch edlohn erstellt. Die erfassten Vortragswerte der im Vorsystem ausgeschiedenen Arbeitnehmer fließen nicht in den Digitalen Lohnnachweis.

Der Digitale Lohnnachweis muss bei Wechsel des Abrechnungssystems innerhalb von 6 Wochen mit Meldegrund UV06 vom abgebenden System erstellt und versendet werden.

13 Was muss man tun, wenn die Unfallversicherung für das Folgejahr eine neue Mitgliedsnummer mitteilt?

Beenden Sie im Dezember des aktuellen Jahres das Mitgliedskonto über **Unfallversicherung > Bearbeiten** und hinterlegen dort **Gültig Bis** = Dezember des aktuellen Jahres. Dann in den Januar des Folgejahres wechseln und die Unfallversicherung mit der neuen Mitgliedsnummer erneut anlegen.

Hintergrund:

Die Mitgliedsnummer ist an ein Mitgliedskonto geknüpft. Soweit sich eine Mitgliedsnummer ändert, wird bei der Unfallversicherung das Mitgliedskonto beendet (Gültig Bis) und über die Anlage der gleichen Unfallversicherung mit neuer Mitgliedsnummer ein „neues“ Konto eröffnet.

14 Was muss man tun, wenn die Unfallversicherung proaktiv (ohne Veranlassung unsererseits / durch Sie als Anwender) für vergangene Jahre gültige Gefahrrentarife meldet (Nachrichten in edlohn)?

Für diesen Fall prüfen Sie über **Dienste > Digitaler Lohnnachweis > Meldungen anzeigen**, ob der DSLN (Digitaler Lohnnachweis) für das entsprechende Jahr bereits mit dem jetzt zurückgemeldeten GTS abgegeben wurde. Ist dies der Fall, ist keine Korrektur erforderlich.

Für den Fall, dass unterschiedliche Gefahrrentarife zurückgemeldet wurden, ist eine Korrektur vorzunehmen, damit der bereits versendete digitale Lohnnachweis storniert und neu übermittelt werden kann. Wie, lesen Sie im nächsten Abschnitt.

15 Was muss man tun, wenn die Unfallversicherung proaktiv (ohne Veranlassung unsererseits / durch Sie als Anwender) für vergangene Jahre mehrere Gefahrrentarife meldet (Nachrichten in edlohn) obwohl nur 1 Gefahrrentarif zu verwenden ist?

Hier muss eine Korrektur auf den in der Nachricht mitgeteilten Zeitraum (Von-Datum) erfolgen, sofern einer der neuen GTS mindestens einem Arbeitnehmer zu geordnet werden soll. Dazu müssen alle Arbeitnehmer für den kompletten Zeitraum in Korrektur gesetzt werden. Nach der Korrektur wird der ursprüngliche digitale Lohnnachweis storniert und ein neuer Lohnnachweis erzeugt.

Sind die neuen Gefahrrentarife allerdings keinem der Arbeitnehmer zuzuordnen, genügt es, wenn im Dezember des Meldejahres nur die Firma auf Korrektur gestellt wird und über rechte Maustaste auf der **Firma > Unfallversicherung > Bearbeiten** und im 2. Schritt den oder die gemeldeten GTS ausgewählt werden. Der bereits versendete Lohnnachweis wird daraufhin storniert und ein neuer Lohnnachweis mit den zusätzlichen GTS (mit 0 € Entgelt) wird erzeugt.