

>edlohn

Version 9.9

15.12.2016

Relevante Systemänderungen und -erweiterungen
für **edlohn**-Anwender/innen

Inhaltsverzeichnis

1	Lohnsteuer	1
1.1	Neuer Programmablaufplan 2017	1
1.2	Neue Grenzen LSt-Anmeldung	1
1.3	Neue Kennzahl 23 LSt-Anmeldung	1
2	Unfallversicherung.....	3
2.1	Stammdatenabfrage digitaler Lohnnachweis	3
2.2	Neue Mitgliedsnummern für BG Bau Und BGN ab 2017	6
3	Neue Auswertung Jahresurlaubsübersicht.....	7
4	Vereinheitlichung Exportdialoge	8
5	EEL Kind krank	9
6	Lohnausgleich 2016/2017 Gerüstbau	10
7	Benutzeradministration.....	11
8	edtime	12
8.1	Übernahme Arbeitnehmerstammdaten	12
8.2	Verknüpfung neuer Arbeitnehmer	13

© 2016 by eurodata AG
Großblittersdorfer Str. 257-259, D-66119 Saarbrücken
Telefon +49 681 8808 0 | Telefax +49 681 8808 300
Internet: www.eurodata.de E-Mail: info@eurodata.de

Version: 9.9
Stand: 12/2016

Dieses Handbuch wurde von eurodata mit der gebotenen Sorgfalt und Gründlichkeit erstellt. eurodata übernimmt keinerlei Gewähr für die Aktualität, Korrektheit, Vollständigkeit oder Qualität der Angaben im Handbuch. Weiterhin übernimmt eurodata keine Haftung gegenüber den Benutzern des Handbuchs oder gegenüber Dritten, die über dieses Handbuch oder Teile davon Kenntnis erhalten. Insbesondere können von dritten Parteien gegenüber eurodata keine Verpflichtungen abgeleitet werden. Der Haftungsausschluss gilt nicht bei Vorsatz oder grober Fahrlässigkeit und soweit es sich um Schäden aufgrund der Verletzung des Lebens, des Körpers oder der Gesundheit handelt.

1 Lohnsteuer

1.1 Neuer Programmablaufplan 2017

Mit der Version 9.9 wird der neue Programmablaufplan zur Berechnung der Lohnsteuer für das Jahr 2017 eingearbeitet.

1.2 Neue Grenzen LSt-Anmeldung

Zum 01.01.2017 wurden die Grenzen für die Anmeldezeiträume zur Lohnsteuer verändert.

Höhe der Lohnsteuer im Vorjahr	Lohnsteuer Anmeldezeitraum
Mehr als 5.000 € (bisher: 4.000 €)	Kalendermonat
Mehr als 1.080 €, aber nicht mehr als 5.000 €	Kalendervierteljahr
Nicht mehr als 1.080 €	Kalenderjahr

Die Einstellung des Anmeldezeitraumes für die Lohnsteueranmeldung erfolgt durch Sie unter

Mandant > Abrechnungsdaten > Lohnsteuer > LSt-Anmeldung – Anmeldezeitraum.

1.3 Neue Kennzahl 23 LSt-Anmeldung

Ab Januar 2017 ist abweichend vom Vordruckmuster in den elektronischen Formularen zusätzlich zur neuen *Kennzahl 23* ein Freitextfeld für die entsprechenden Angaben vorgesehen.

8.16 - LStA - Lohnsteuer-Anmeldung 2017 -	33	Ein Erstattungsbeitrag wird auf das dem Finanzamt benannte Konto überwiesen, soweit der Betrag nicht mit Steuerschulden verrechnet wird.		
	34	Verrechnung des Erstattungsbeitrags erwünscht/Erstattungsbeitrag ist abgetreten (falls ja, bitte eine „1“ eintragen).....	29	<input type="checkbox"/>
	35	Geben Sie bitte die Verrechnungswünsche auf einem besonderen Blatt oder auf dem beim Finanzamt erhältlichen Vordruck „Verrechnungsantrag“ an.		
	36	Das SEPA-Lastschriftmandat wird ausnahmsweise (z. B. wegen Verrechnungswünschen) für diesen Anmeldezeitraum widerrufen (falls ja, bitte eine „1“ eintragen)	26	<input type="checkbox"/>
	37	Über die Angaben in der Steueranmeldung hinaus sind weitere oder abweichende Angaben oder Sachverhalte zu berücksichtigen (falls ja, bitte eine „1“ eintragen)	23	<input type="checkbox"/>
	38	Diese ergeben sich aus der beigefügten Anlage, welche mit der Überschrift „Ergänzende Angaben zur Steueranmeldung“ gekennzeichnet ist.		
	39			
	40	<input type="text"/>		
	41	Hinweis nach den Vorschriften der Datenschutzgesetze: Die mit der Steueranmeldung angeforderten Daten werden auf Grund der §§ 149, 150 der Abgabenordnung und des § 41a des Einkommensteuergesetzes erhoben. Die Angabe der Telefonnummer und der E-Mail-Adresse ist freiwillig.		
	42	Bearbeitungshinweis 1. Die aufgeführten Daten sind mit Hilfe des geprüften und genehmigten Programms sowie ggf. unter Berücksichtigung der gespeicherten Daten maschinell zu verarbeiten.	11	19
43	2. Die weitere Bearbeitung richtet sich nach den Ergebnissen der maschinellen Verarbeitung.		12	
44				
45	<input type="text"/>			

Um einen Text für die elektronische Übermittlung zu erfassen, steht Ihnen ein neues Feld (max. 180 Zeichen) in den Firmenstammdaten zur Verfügung.

Firma > Abrechnungsdaten > Lohnsteuer

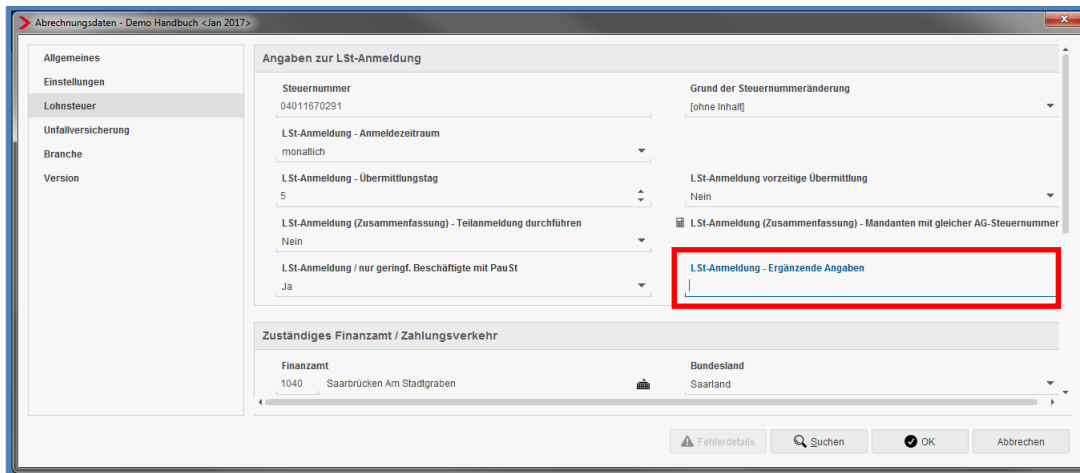

Wenn ein Text erfasst und der Mandant abgespeichert wurde, ist auf der Papier-Lohnsteueranmeldung in der *Kennzahl* 23 eine 1 eingetragen.

31	Gesamtbetrag	83	1.864,20
32	Ein Erstattungsbetrag wird auf das dem Finanzamt benannte Konto überwiesen, soweit der Betrag nicht mit Steuerschulden verrechnet wird. Verrechnung des Erstattungsbetrags erwünscht/Erstattungsbetrag ist abgetreten (falls ja, bitte eine „1“ eintragen) Geben Sie bitte die Verrechnungswünsche auf einem besonderen Blatt oder auf dem beim Finanzamt erhältlichen Vordruck „Verrechnungsantrag“ an.		
33			
34	Das SEPA-Lastschriftmandat wird ausnahmsweise (z.B. wegen Verrechnungswünschen) für diesen Anmeldezeitraum widerrufen (falls ja, bitte eine „1“ eintragen) Ein ggf. verbleibender Restbetrag ist gesondert zu entrichten.		
35			
36	Über die Angaben in der Steueranmeldung hinaus sind weitere oder abweichende Angaben oder Sachverhalte zu berücksichtigen (falls ja, bitte eine „1“ eintragen) Diese ergeben sich aus der beigefügten Anlage, welche mit der Überschrift „Ergänzende Angaben zur Steueranmeldung“ gekennzeichnet ist.		
37			

Der erfasste Text ist laut gesetzlicher Vorgaben nur auf dem Übermittlungsprotokoll sichtbar.

Dienste > ELSTER > Lohnsteueranmeldungen

Bezeichnung	Kennziffer	Werte
Zahl der beschäftigten Arbeitnehmer	86	11
Summe der einzubehaltenden Lohnsteuer	42	1.705,32
Summe der pauschalen Lohnsteuer - ohne § 37b EStG	41	0,00
Summe der pauschalen Lohnsteuer nach § 37b EStG	44	0,00
Verbleiben	48	1.705,32
Solidaritätszuschlag	49	75,06
Evangelische Kirchensteuer ev (ev/rl/rl)	61	83,82
Gesamtbetrag	83	1.864,20
Weitere Angaben sind zu berücksichtigen	23	1

Die elektronische Übermittlung der Steuererklärung erfolgt entsprechend dem angegebenen Übermittlungstag.
Dieser Protokollausdruck dient ausschließlich zur Überprüfung der zur Übermittlung anstehenden Daten bzw. zum Nachweis der Datenübermittlung.

Bitte nicht beim Finanzamt einreichen.
Ergänzende Angaben zur Steuererklärung
Test Ergänzende Angaben

2 Unfallversicherung

2.1 Stammdatenabfrage digitaler Lohnnachweis

Wie die Stammdatenabfrage gestartet wird, wurde bereits in der Freigabemitteilung zur Wartung am 24.11.2016 ausführlich beschrieben.

edlohn:

https://www.edlohn.de/portal/dokumentation/freigabemitteilungen/Wartung_24.11.2016.pdf

ETAXlohn:

http://etaxlohn.eurodata.de/content/releasenotes/pdf-dateien-mit-versionsfreigaben/wartung_24-11-2016.pdf

Einsicht in die Anforderung und die Rückmeldung erhalten Sie über

Dienste > Digitaler Lohnnachweis.

Verursacher	Typ	Meldejahr	Abrechnungsmonat	Erzeugt	Versendet/Empfangen	Datei	Status
VBG (1)							
AG	DSAS	2016	Dez 2016	24.11.16			archiviert

Buttons: Als Korrigiert markieren, Details, Ungültig markieren, Schließen

Damit Sie einen manuellen Abgleich zu den im System hinterlegten Daten durchführen können, werden Sie beim Öffnen des Mandanten und durch eine Systemnachricht über die zurückgemeldeten Stammdaten informiert.

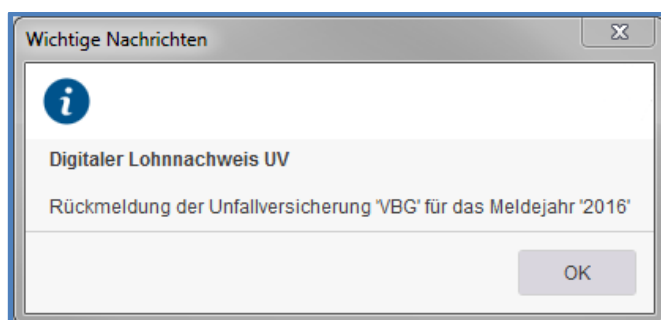

Text	Name	Erstellt
Rückmeldung der Unfallversicherung "VBG" für das Meldejahr "2016"		14.12.2016 11:14:54

Rückmeldung der Unfallversicherung "VBG" für das Meldejahr "2016"
 Auf Grund Ihrer Stammdatenabfrage wurden folgende Stammdanten von der Unfallversicherung zurückgemeldet:

Betriebsnummer des zuständigen UV-Trägers
 15250094

Mitgliedsnummer des Unternehmens beim zuständigen UV-Träger
 1321252822

Gültigkeitsbeginn der Mitgliedsnummer
 01.01.2016

Jahr, für welches der (Teil-) Lohnnachweis angekündigt wird
 2016

Beitragsmaßstab
 1

Bbnr-GTS	GT-Stelle	GTST-Name	Von	Bis
15250094	0172	Wirtschafts-, Buchprüfung,...	01.01.2016	31.12.2016

Die Stammdatenabfrage für das Kalenderjahr 2017 wird ebenfalls systemseitig erzeugt, sobald die erstmalige Anmeldung und Registrierung erfolgreich durchgeführt werden konnte.

UV-Meldungen für Vanessa Trenz <Jan 2017>

Suchen

Verursacher	Typ	Meldejahr	Abrechnungsmonat	Erzeugt	Versendet/Empfangen	Datei	Status
▼ VBG (2)							
AG	DSAS	2016	Dez 2016	25.11.16	01.12.16	000001.UVS	archiviert
UV	DSSD	2016	Jan 2017	01.12.16	08.12.16	1	archiviert

Erneut abfragen Details 'Ungültig' markieren Schließen

Eventuell stimmen Ihre Stammdaten zur Unfallversicherung nicht mit den zurückgemeldeten Daten überein. Allerdings ist laut DGUV (Deutsche gesetzliche Unfallversicherung) für das Startjahr 2016 eine Korrektur nicht zwingend notwendig.

Im ungünstigsten Fall kann es auch zu einer Fehlerrückmeldung seitens der Unfallversicherung kommen. Dann werden Sie beim Öffnen des Mandanten und durch eine Systemnachricht über den Fehler informiert.

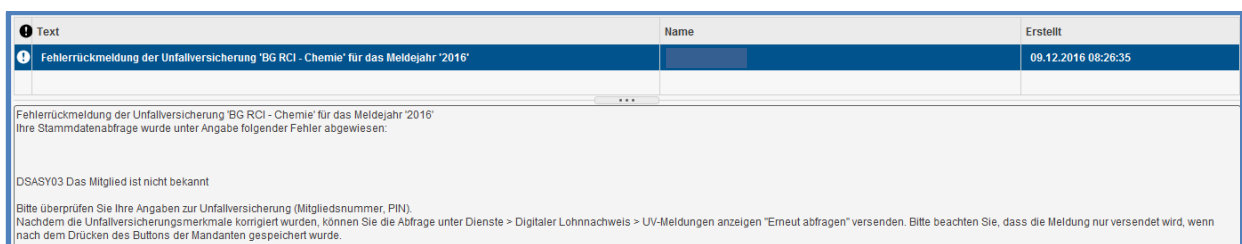
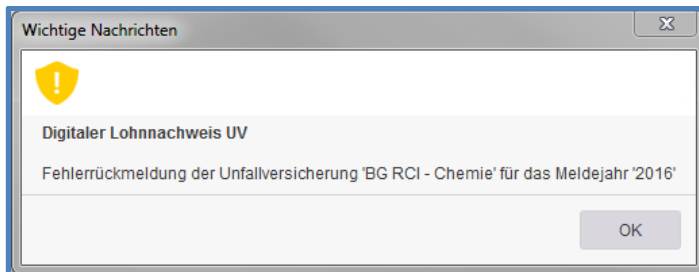

In einem solchen Fall müssen Sie die fehlerhaften Daten korrigieren und die Abfrage erneut starten (wie in der Nachricht beschrieben).

Dienste > Digitaler Lohnnachweis

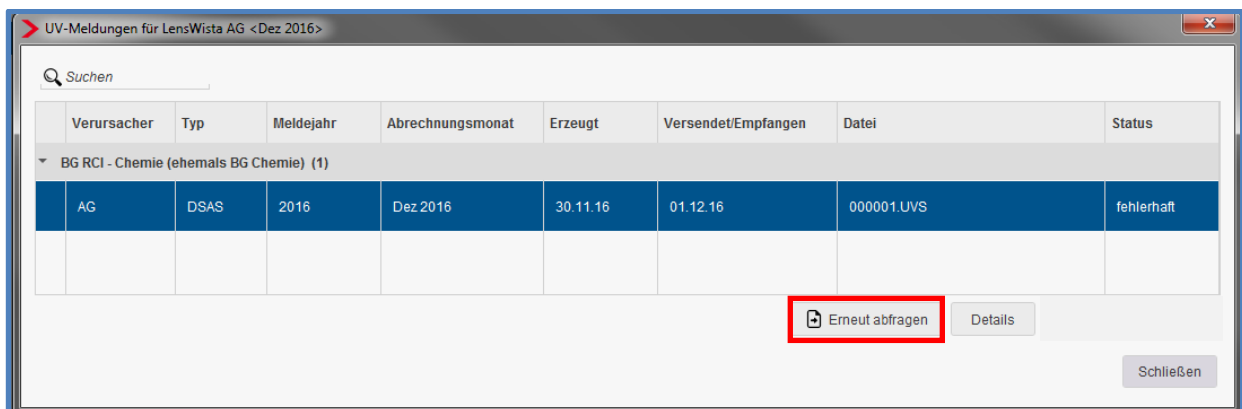

Auf Grundlage der von der DGUV zurückgemeldeten Stammdaten hat der Arbeitgeber bis zum 16. Februar den UV-Lohnnachweis mit den Daten des Vorjahres abzugeben. In edlohn wird nach der Versionsauslieferung am 05.01.2017, sofern alle erforderlichen Angaben vorliegen, der Lohnnachweis mit der Januarabrechnung erstellt und systemseitig versendet.

2.2 Neue Mitgliedsnummern für BG Bau Und BGN ab 2017

Sowohl die BG Bau als auch die BGN vergeben für Ihre Mitglieder ab 2017 neue Mitgliedsnummern. Die neue Nummer wird Ihnen im üblichen Schreiben zum Jahreswechsel mitgeteilt.

Bitte beachten Sie, dass die DGUV z.Z. ihr Prüfmodul noch nicht angepasst hat. Die neuen Mitgliedsnummern können deswegen noch nicht korrekt erfasst werden und bei der Onlineüberprüfung würden Sie die Rückmeldung **nicht registriert** erhalten.

Tragen Sie daher die neue Nummer für 2017 bitte erst nach der Wartung am 05.01.2017 ein.

3 Neue Auswertung Jahresurlaubsübersicht

Auf dieser Auswertung erhalten Sie einen Überblick über die Urlaubsentwicklung des gesamten Jahres.

Auswertungen > Jahresurlaubsübersicht

02999/3002	Demo Handbuch Saarbrücker Str. 1 66119 Saarbrücken	Seite 1 / 1 Dezember 2016														
Jahresurlaubsübersicht																
Arbeitnehmer	Vortrag Vorjahr	Urlaubsanspruch akt. Jahr	Urlaubsanspruch gesamt	Jan	Feb	Mär	Apr	Mai	Jun	Jul	Aug	Sep	Okt	Nov	Dez	Rest
Buchhalter, Bernd	0	24	24	0	0	0	0	0	0	0	10	0	4	1	8	1
Fahrer, Fritz	24	24	48	0	0	0	0	0	0	0	2	0	2	1	0	43
Fleißig, Fritz	0	28	28	0	0	0	0	0	0	0	4	0	10	1	3	10
Geschäftsführer, Georg	0	30	30	0	0	0	0	0	0	0	5	0	2	1	0	22
Normal, Otto	0	30	30	0	0	0	0	0	0	0	2	0	1	1	1	25
Privat, Peggy	0	30	30	0	0	0	0	0	0	0	1	0	3	1	0	25
Selbstzahler, Siggli	24	24	48	0	0	0	0	0	0	0	2	0	2	1	2	41
Sorglos, Sabine	0	30	30	0	0	0	0	0	0	0	2	0	3	1	0	24
Sorglos, Susi	0	28	28	0	0	0	0	0	0	0	3	0	1	1	1	22
Wichtig, Georg	0	30	30	0	0	0	0	0	0	0	2	0	2	1	7	18
Wichtig, Willy	0	28	28	0	0	0	0	0	0	0	5	0	4	1	0	18
	48	306	354	0	0	0	0	0	0	0	38	0	34	11	22	249

Die Liste kann in jedem beliebigen Monat angesehen und ausgedruckt werden. Sie ist sowohl auf der Firma, der Betriebsstätte und einem einzelnen Arbeitnehmer aufrufbar.

Besonders an dieser Liste ist auch, dass Sie (z.B. im Januar stehend) alle für die Zukunft erfasste Urlaubstage sehen können.

4 Vereinheitlichung Exportdialoge

Sukzessive werden alle Exportdialoge angepasst und verbessert.

Im ersten Schritt handelt es sich um die Exporte der Kostenstellen und der Mandantenübersicht. Weitere Dialoge werden im neuen Jahr folgen.

Mandant > Export > (Kostenstellen (Lohnarten/Arbeitnehmer)

und

Mandantenübersicht > Exportieren

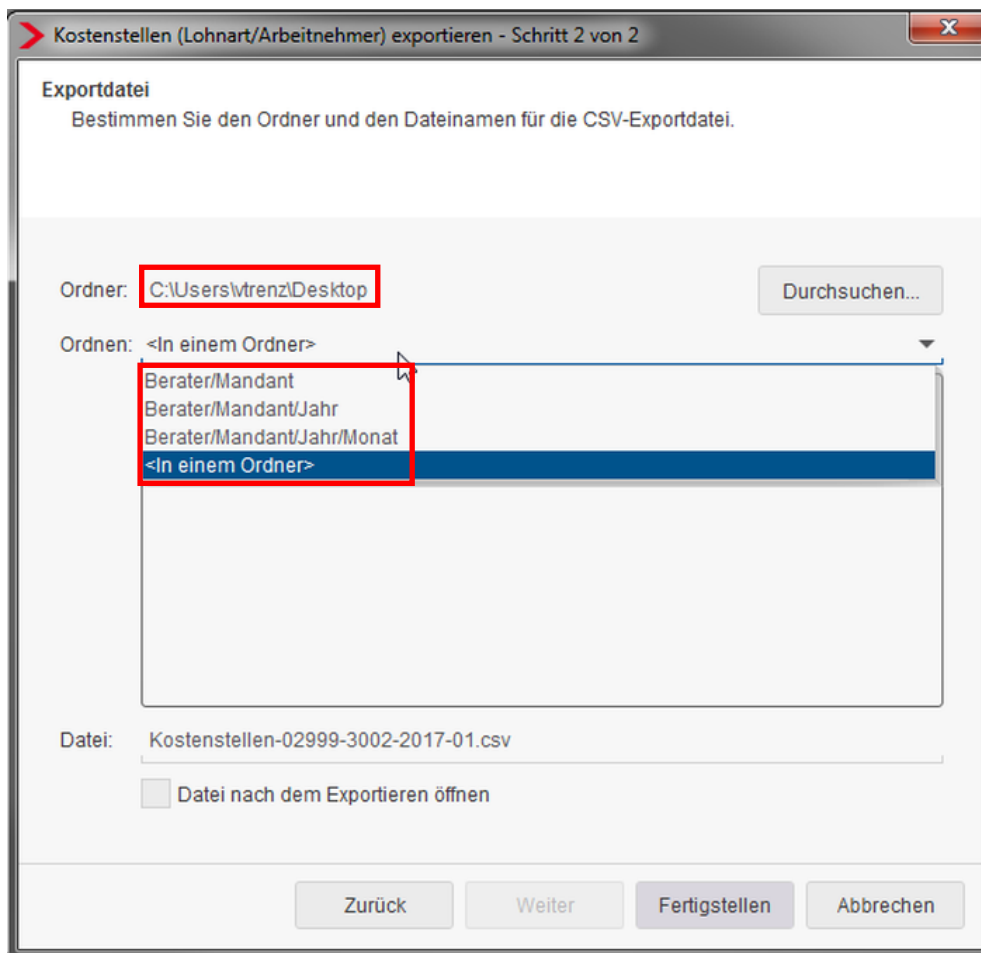

Neu ist, dass der von Ihnen hinterlegte Ordner und die Ablagestruktur für die nächsten Monate vorbelegt bleibt.

Bezüglich der Ablagestruktur haben Sie nun auch verschiedene Möglichkeiten.



5 EEL Kind krank

Wenn mehrere Fehlzeiten **Pflege krankes Kind ohne Entgelt (mit Krankengeld/Kinderpflegeverletztengeld)** in einem Monat erfasst werden, **muss** das Ausfallbrutto bei jeder Fehlzeit (auch bei der ersten) von Ihnen erfasst werden. Ansonsten ist eine korrekte Berechnung des Ausfallnettos ab der zweiten Bescheinigung systemseitig nicht möglich.

Grund	Von/Bis	AAG	VEZ	EEZ	Name Kind	Ausfall Brutto/Tage	Hinweis
Pflege krankes Kind ohne Entgelt (mit Kra...	25.08.2016 28.08.2016				Toni	400.00 € 4 Tage	
Pflege krankes Kind ohne Entgelt (mit Kra...	05.08.2016 07.08.2016				Toni	300.00 € 3 Tage	
Krank/Kur mit Entgeltfortzahlung	30.06.2016 01.07.2016						
Krank/Kur mit Entgeltfortzahlung	06.02.2015 19.03.2015						

Dienste AAG / EEL ▾

Bezüglich der Ausfalltage hat sich nichts geändert. Diese sind nach wie vor manuell zu erfassen.

6 Lohnausgleich 2016/2017 Gerüstbau

Nach der Versionsauslieferung am 15.12.2016 sind die neuen Lohnausgleichstabellen 2016/2017 eingearbeitet. Die Dezemberabrechnung für alle Gerüstbauer kann durchgeführt werden.

[Lohnausgleich 2016/2017](#)

7 Benutzeradministration

Der Bereich der Benutzeradministration wurde namentlich überarbeitet. Inhaltlich sind die Bereiche gleichgeblieben.

alt

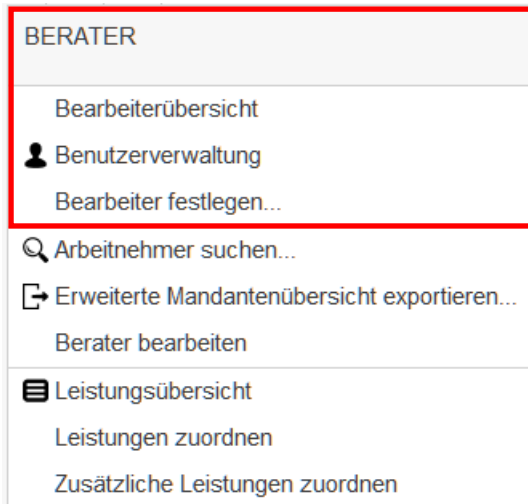

neu

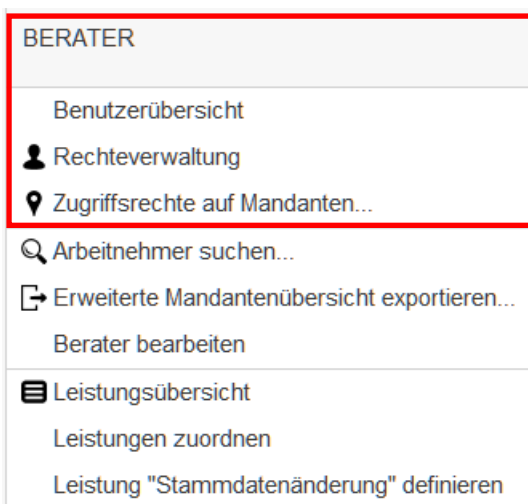

8 edtime

8.1 Übernahme Arbeitnehmerstammdaten

Bei jeder Änderung von Titel, Name, Vorname, Straße, Hausnummer, PLZ oder Ort werden von edtime immer alle Stammdaten dieses Arbeitnehmers an edlohn übermittelt.

edlohn sammelt alle Änderungsmeldungen von edtime und erzeugt beim Öffnen des Mandanten eine Systemnachricht.

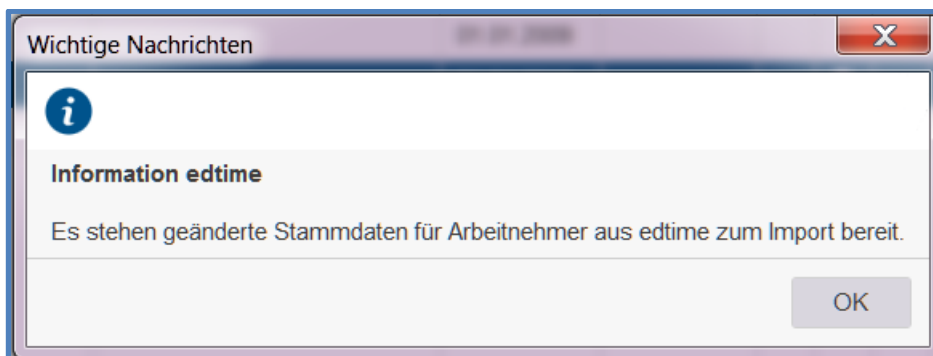

Sie müssen nun die Schnellerfassung öffnen, um dann die Stammdatenänderungen über **Import > Stammdatenänderungen aus edtime** zu übernehmen.

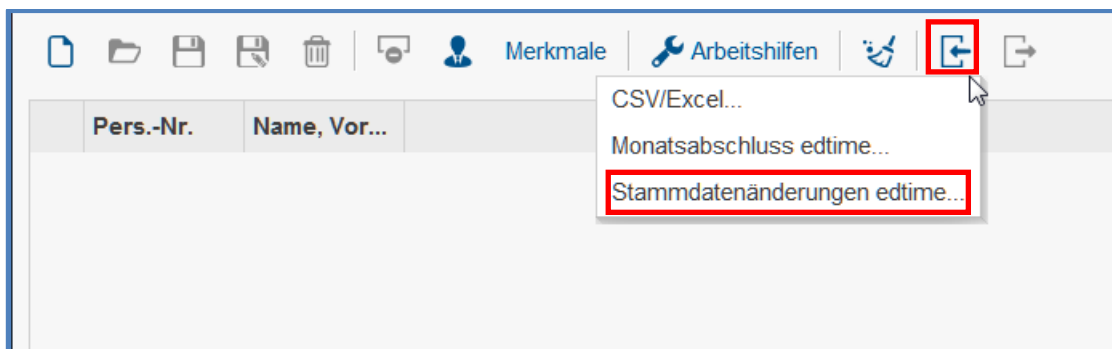

Pers.-Nr.	Name, Vor...	Titel	Name	Vorname	Straße	Hausnumm...	Postleitzahl	Wohnort
000005	Gomez M...		Gomez	Mario	Hauptstr.	2	66111	Saarbrück...

8.2 Verknüpfung neuer Arbeitnehmer

In der praktischen Erfahrung der letzten Monate hat sich gezeigt, dass neue Arbeitnehmer nicht über den empfohlenen Weg (Anlage AN in edtime > Übertragung an edlohn > Import des neuen AN in edlohn mit Benachrichtigung an edtime) angelegt werden, sondern Arbeitnehmer werden entweder in edtime und edlohn neu angelegt oder die neuen Arbeitnehmer sind zum Zeitpunkt der Übermittlung des Monatsabschlusses in edlohn noch nicht importiert.

Dieser Sachverhalt führte dann beim Monatsabschluss zu Problemen, so dass Arbeitnehmer Stunden eines anderen Arbeitnehmers erhielten, weil z.B. die Personalnummer vertauscht wurde.

Künftig liefert edtime beim Export des Monatsabschlusses auch die Arbeitnehmer mit, die noch keine Verknüpfung zwischen edlohn und edtime besitzen, allerdings ohne Personalnummer.

Beim Import des Monatsabschlusses in edlohn kann man nun erkennen, ob Arbeitnehmer im Monatsabschluss vorhanden sind, die noch nicht miteinander verknüpft wurden.

Man kann dann beim Import in der betreffenden Zeile den Arbeitnehmer verknüpfen. Dazu öffnet sich ein Dialog, in dem alle AN, die noch nicht verknüpft sind, angezeigt werden.

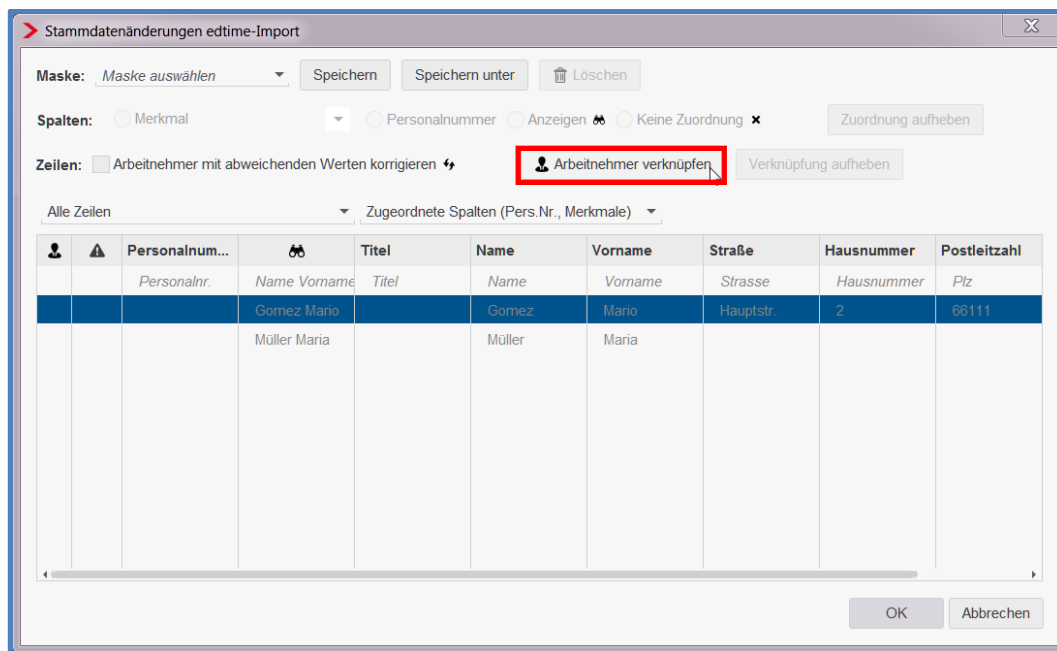

Im zweiten Schritt wählt man nun den richtigen Arbeitnehmer aus, mit dem man verknüpfen möchte.

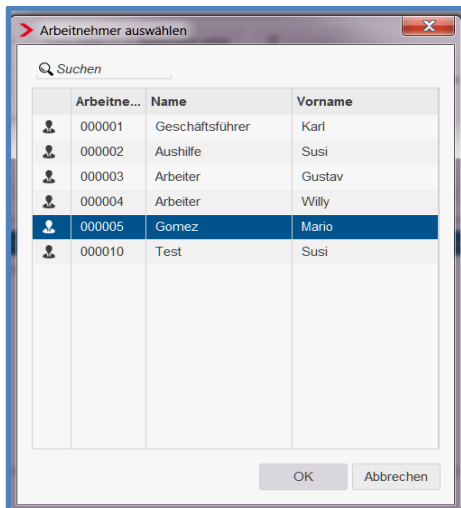

Dadurch wird die Personalnummer eingetragen und systemseitig eine Nachricht mit der Personalnummer an edtime übermittelt.

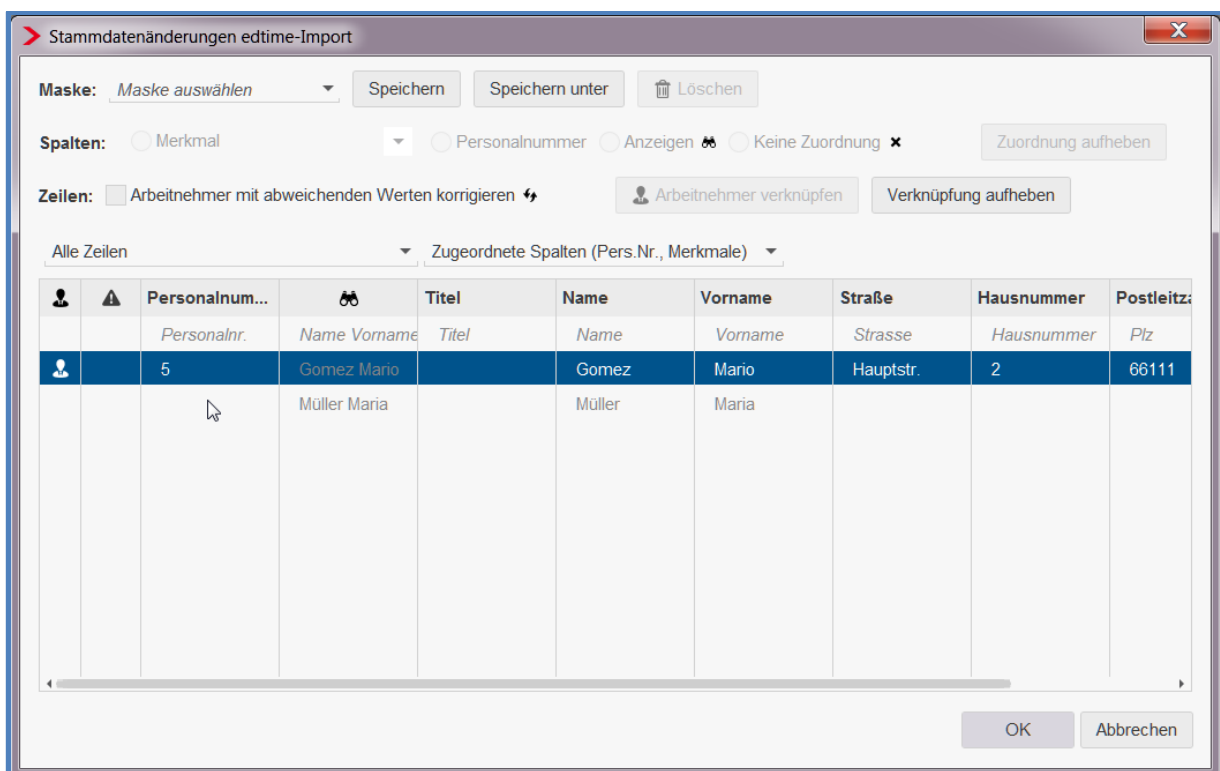

Für den Fall, dass der Arbeitnehmer jedoch gar nicht in edlohn angelegt ist, muss man erst wieder den Import schließen, um den neuen Arbeitnehmer entweder über den edtime-Import oder über **Hauptsitz > rechte Maustaste > Arbeitnehmer erstellen** anlegen.

Danach kann dann der Arbeitnehmer beim Import des Monatsabschlusses die Verknüpfung vornehmen.